140

AÑOS JUNTOS

FOTO- UND ARCHIVAUSSTELLUNG
PERU UND DIE SCHWEIZ: 140 GEMEINSAME JAHRE

Im Jahr 2024 feiern Peru und die Schweizerische Eidgenossenschaft das 140-jährige Bestehen ihrer Freundschaft. In dieser Zeit haben die beiden Länder eine Beziehung aufgebaut, die von gegenseitigem Respekt und Vertrauen geprägt ist und auf gemeinsamen Grundsätzen wie demokratischen Institutionen, dem Schutz der Menschenrechte und der Stärkung einer multilateralen Ordnung beruht.

Die Ausstellung lädt zu einer Reise durch diese Jahre der Freundschaft ein und zeigt die wichtigsten Ereignisse unserer gemeinsamen Geschichte.

Auf den Tafeln werden die offiziellen Besuche, die die wichtigsten Etappen unserer Beziehungen bezeichnet haben, und die Höhepunkte unseres Austauschs hervorgehoben. Sie würdigen auch die gegenseitigen Beiträge unserer Gesellschaften, die unsere Geschichte nachhaltig geprägt haben.

Schliesslich werden die wichtigen Beiträge der schweizerischen Zusammenarbeit in Peru in den letzten 60 Jahren und ihre Auswirkungen auf die Entwicklung unseres Landes aufgezeigt.

Peru und die Schweizerische Eidgenossenschaft erleben derzeit einen der besten Momente ihrer bilateralen Beziehungen, ein Schlüsselszenario, um 140 Jahre Freundschaft zu feiern und die zukünftigen Möglichkeiten, die diese Beziehung für beide Länder bietet, neu zu bewerten.

Diese Ausstellung wurde ermöglicht durch die Zusammenarbeit mit:

Botschaft der Schweizerischen Eidgenossenschaft in Peru
Botschaft von Peru in der Schweizerischen Eidgenossenschaft
Schweizerische Handelskammer in Peru
Familie Hunger Trepp, Chur
Familie Beat Schorno, Bern
Familie Cataño Robles
Familie Vílchez Delgado
Familie Hurtado Pozo
Familie Alvarado De Hofer

Bern, September 2024

140 AÑOS JUNTOS

VERANSTALTUNGEN ANLÄSSLICH DES 140. JAHRESTAGES DER BEZIEHUNG

Am 14. Mai 2024 präsentierten die peruanische Botschaft in der Schweiz und das Konservatorium Bern das Konzert „Alpen treffen Anden“, ein Konzert mit peruanischer Musik, aufgeführt von Studierenden und Professoren des Konservatoriums zusammen mit Studierenden der Musikschule der Stadt Biel.

Auf dem Programm standen Werke bekannter peruanischen Komponisten wie Enrique Iturriaga, Daniel Alomía Robles, Francisco Reyes Pinglo, Nilo Velarde Chong und Ernesto Mayhuire. Zu den emotionalen Momenten des Konzerts gehörten die Interpretation des Liedes „Hanacpachap Cussicuinin“ in Quechua, durch den Kinderchor im Alter von 8 bis 11 Jahren und die Präsentation des traditionellen „Cóndor Pasa“, dem Schlusslied des Konzerts, das von mehr als 60 Schülern vorgetragen wurde.

Am 6. April 2024 organisierte die Schweizer Botschaft in Peru in Zusammenarbeit mit dem Schweizer Kulturfonds, dem Swiss Club, der Schweizer Handelskammer, der Pestalozzi-Schule und dem Andino Club Hotel das Swiss Festival in Lima 2024, das die peruanisch-schweizerische Gemeinschaft mit Konzerten, Tourismus- und Sportinitiativen, Schweizer Gastronomie, Spielen, Ausstellungen, Kinder-theater und Ständen zusammenbrachte. Ziel war es, die Beziehungen zwischen unseren Gemeinschaften zu stärken und die Möglichkeiten aufzuzeigen, welche die Schweiz den Peruanern bieten kann.

Hier können Sie die Videos ansehen

Hier können Sie die Videos ansehen

140 AÑOS JUNTOS

UNSERE GESCHICHTE: ZWISCHEN ANDEN UND ALPEN

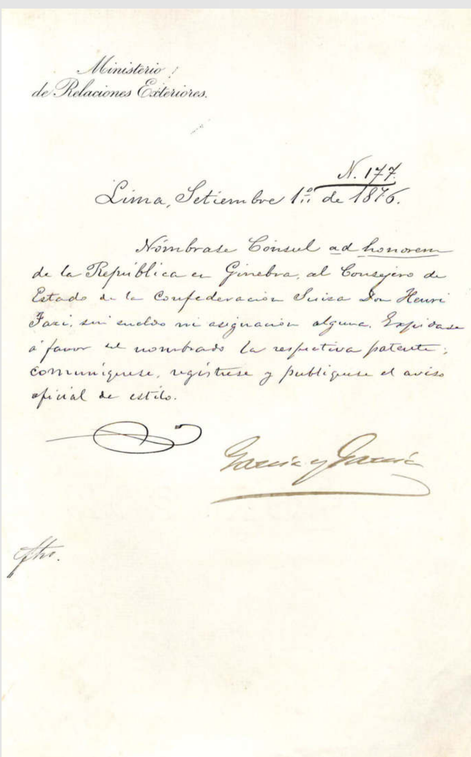

Ministerio de Relaciones Exteriores.

N. 177

Lima, Setiembre 1.º de 1876.

Nombrase Consul ad honorem de la República en Ginebra, al Consejero de Estado de la Confederación Suiza Don Henri Fazi, sin sueldo ni asignación alguna. Expídase á favor de nombrado la respectiva patente; comuníquese, regístrese y publíquese el aviso oficial de estilo.

Gamio y Garcia

Lto.

1876
Peru ernennt Henry Fazy zu seinem ersten Konsul in der Schweiz mit Sitz in Genf.

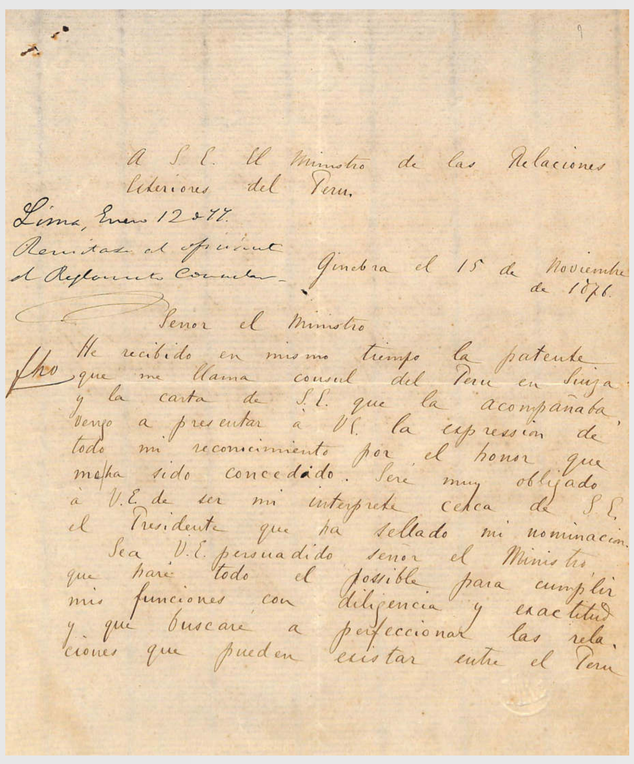

A S. E. el Ministro de las Relaciones Exteriores del Peru.

Lima, Enero 12 de 77.

Remitase al oficial al Reglamento Consular.

Ginebra el 15 de Noviembre de 1876.

Señor el Ministro

He recibido en mismo tiempo la patente que me llama consul del Peru en Suiza y la carta de S.E. que la acompañaba, vengo a presentar a V.E. la expression de todo mi reconocimiento por el honor que me ha sido concedido. Seré muy obligado a V.E. de ser mi interprete cerca de S.E. el Presidente que ha sellado mi nominacion.

Sea V.E. persuadido señor el Ministro que haré todo el possible para cumplir mis funciones con diligencia y exactitud y que buscaré a perfeccionar las relaciones que pueden existar entre el Peru y la Suiza. Me esforzaré en particular de aumentar el movimiento comercial entre los dos pays.

Seré muy reconocido a V. Señor el Ministro de tener la bondad de expedirme el texto de los reglamentos consulares del Peru que deberon servirme de guia y de regla en el exercicio de mis funciones así que de tarifa de los emolumentos consulares por visas, legalizaciones, etc.

Quiere V.E. señor el Ministro tener la bondad de agradar la expression de mi alta consideracion y de mi respectuosa dedicacion.

El Consul del Peru

Henri Fazy

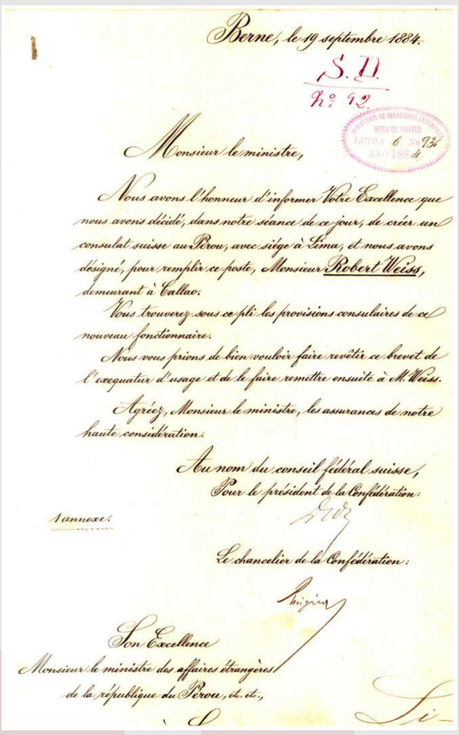

Berne, le 19 septembre 1884.

S.D.

N° 92

Monsieur le ministre,

Nous avons l'honneur d'informer Votre Excellence que nous avons décidé, dans notre séance de ce jour, de créer un consulat suisse au Pérou, avec siège à Lima, et nous avons désigné, pour remplir ce poste, Monsieur Robert Weiss, demeurant à Callao.

Vous trouverez sous ce pli les provisions consulaires de ce nouveau fonctionnaire.

Nous vous prions de bien vouloir faire revêtir ce brevet de l'exequatur d'usage et de le faire remettre ensuite à M. Weiss.

Agréez, Monsieur le ministre, les assurances de notre haute considération.

Au nom du conseil fédéral suisse,
Pour le président de la Confédération:

1 annexe:

Le chancelier de la Confédération:

Son Excellence
Monsieur le ministre des affaires étrangères
de la république du Pérou, etc. etc.,

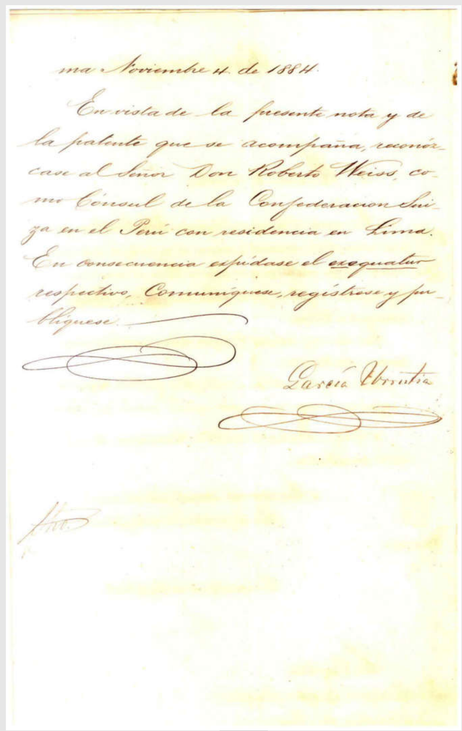

Lima Noviembre 11 de 1884

En vista de la presente nota y de la patente que se acompaña, reconózcase al Señor Don Roberto Weiss, como Consul de la Confederacion Suiza en el Peru con residencia en Lima. En consecuencia expídase el exequatur respectivo. Comuníquese, regístrese y publíquese.

Garcia Urrutia

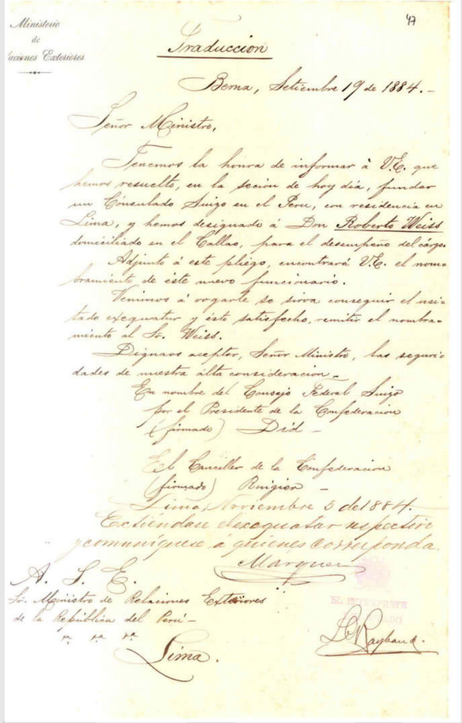

Ministerio de Relaciones Exteriores

Traduccion

Berna, Setiembre 19 de 1884.

Señor Ministro,

Tenemos la honra de informar á V.E. que hemos resuelto, en la sesion de hoy dia, fundar un Consulado Suizo en el Peru, con residencia en Lima, y hemos designado á Don Roberto Weiss domiciliado en el Callao, para el desempeño del cargo.

Adjunto á este pliego, encontrará V.E. el nombramiento de este nuevo funcionario.

Tenemos á orgullo de otra vez, conseguir el asiento de exequatur y este sato fecha, emitir el nombramiento al Sr. Weiss.

Dignese aceptar, Señor Ministro, las seguridades de nuestra alta consideracion.

En nombre del Consejo Federal Suizo
Por el Presidente de la Confederacion
(firmado) Deil

El Canciller de la Confederacion
(firmado) Ringier

Lima Noviembre 5 de 1884.
Extiendase el exequatur respectivo, comuníquese á quienes corresponda.
Marquez

A. S. E.
El Ministro de Relaciones Exteriores
de la República del Perú
Lima.

1884
Das Schweizer Konsulat in Lima wird eingeweiht und setzt damit den Anfang der Beziehungen zwischen Peru und der Schweiz fest. Robert Weiss wird zum ersten Konsul ernannt.

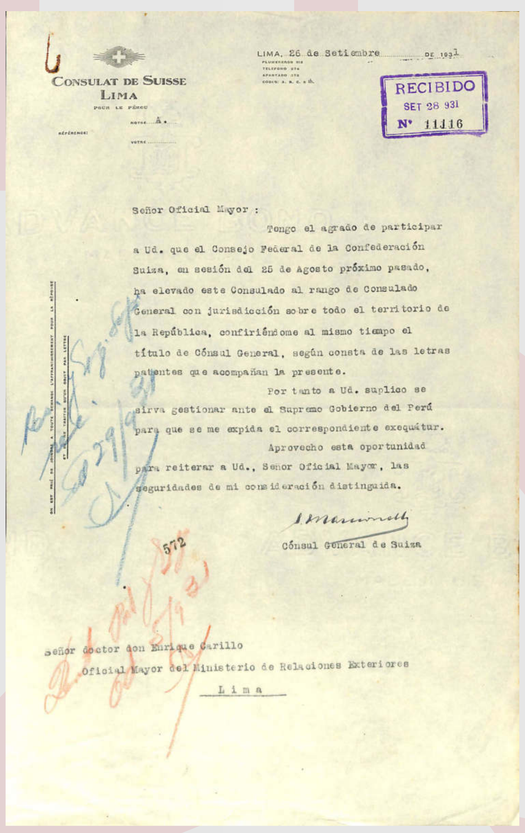

Consulat de Suisse
Lima

LIMA, 26 de Setiembre de 1931

RECIBIDO
SET 28 931
N° 11J16

Señor Oficial Mayor :

Tengo el agrado de participar a Ud. que el Consejo Federal de la Confederación Suiza, en sesión del 25 de Agosto próximo pasado, ha elevado este Consulado al rango de Consulado General con jurisdicción sobre todo el territorio de la República, confiriéndome al mismo tiempo el título de Cónsul General, según consta de las letras patentes que acompañan la presente.

Por tanto a Ud. suplico se sirva gestionar ante el Supremo Gobierno del Perú para que se me expida el correspondiente exequátur.

Aprovecho esta oportunidad para reiterar a Ud., Señor Oficial Mayor, las seguridades de mi consideración distinguida.

Cónsul General de Suiza

572

Señor doctor don Enrique Carillo
Oficial Mayor del Ministerio de Relaciones Exteriores
Lima

Das Schweizer Konsulat in Lima wird aufgewertet und erhält den Status eines Generalkonsulats, das ganz Peru abdeckt.

1952
Der Wirtschaftsrat Schweiz-Peru wird gegründet. 1979 wird die Institution in die Schweizerische Handelskammer in Peru umstrukturiert. Im Jahr 2022 wird das 70-jährige Bestehen gefeiert.

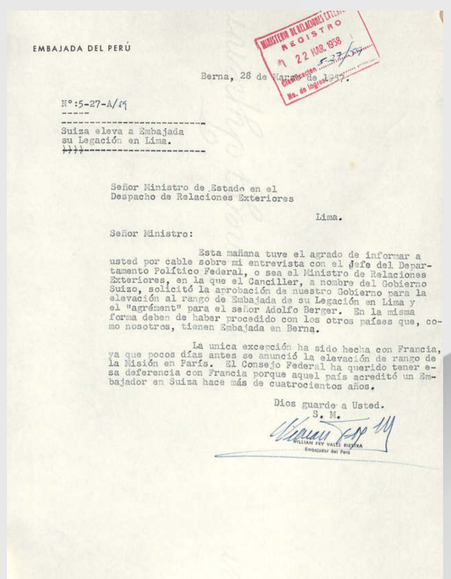

EMBAJADA DEL PERÚ

MINISTERIO DE RELACIONES EXTERIORES
REGISTRO
22 MAR. 1958

Berna, 28 de Marzo de 1957.

N°:5-27-A/29

Suiza eleva a Embajada su Legación en Lima.

Señor Ministro de Estado en el Despacho de Relaciones Exteriores

Lima.

Señor Ministro:

Esta mañana tuve el agrado de informar a usted por cable sobre mi entrevista con el Jefe del Departamento Político Federal, o sea el Ministro de Relaciones Exteriores, en la que el Canciller, a nombre del Gobierno Suizo, solicitó la aprobación de nuestro Gobierno para la elevación al rango de Embajada de su Legación en Lima y el "agrément" para el señor Adolfo Berger. En la misma forma deben de haber procedido con los otros países que, como nosotros, tienen Embajada en Berna.

La única excepción ha sido hecha con Francia, ya que pocos días antes se anunció la elevación de rango de la Misión en París. El Consejo Federal ha querido tener esa deferencia con Francia porque aquel país acreditó un Embajador en Suiza hace más de cuatrocientos años.

Dios guarde a Usted.
S. M.

William Fry Valle Riestra
Embajador del Perú

1957
Der erste Botschafter Perus, William Fry Valle Riestra, übermittelt das Schreiben, in dem die Schweizer Regierung darum ersuchte, ihre Gesandtschaft in Lima in den Rang einer Botschaft zu erheben.

140 AÑOS JUNTOS

UNSERE GESCHICHTE: ZWISCHEN ANDEN UND ALPEN

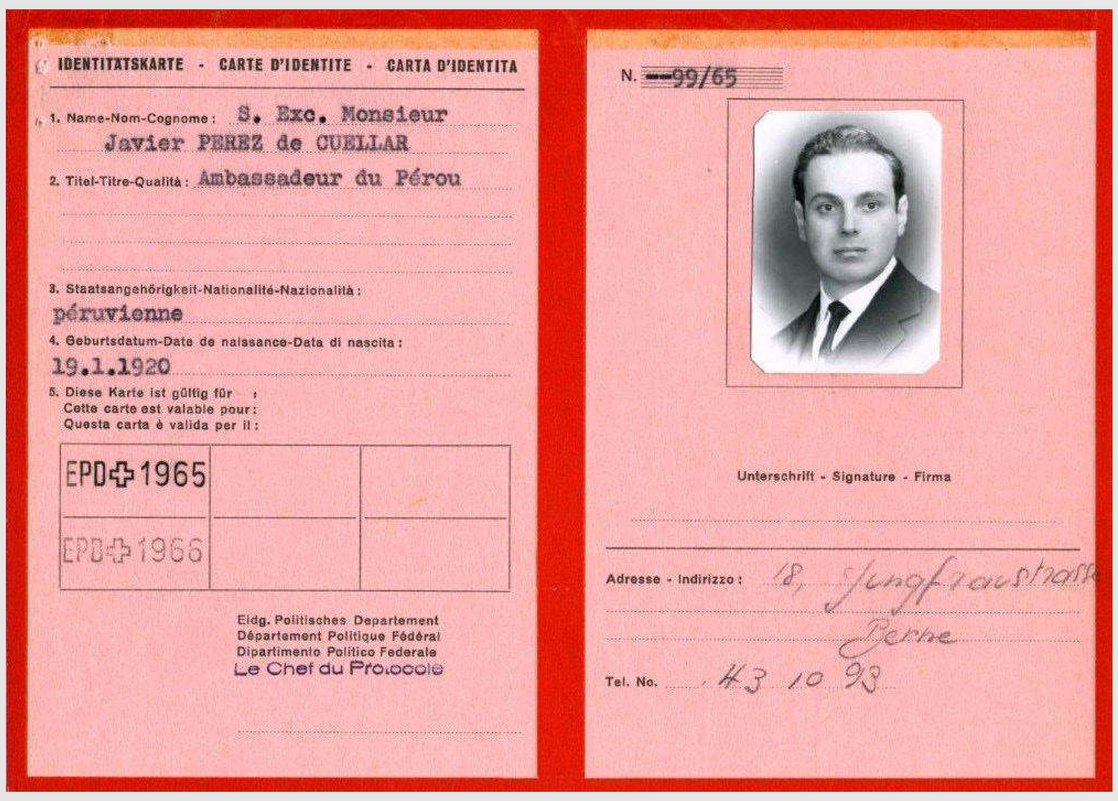
IDENTITATSKARTE - CARTE D'IDENTITE - CARTA D'IDENTITA

1. Name-Nom-Cognome: S. Exc. Monsieur Javier PEREZ de CUELLAR
2. Titel-Titre-Qualità: Ambassadeur du Pérou
3. Staatsangehörigkeit-Nationalité-Nazionalità: péruvienne
4. Geburtsdatum-Date de naissance-Data di nascita: 19.1.1920
5. Diese Karte ist gültig für / Cette carte est valable pour: / Questa carta è valida per il:

EPD 1965
EPD 1966

Eidg. Politisches Departement
Département Politique Fédéral
Dipartimento Politico Federale
Le Chef du Protocole

N. 99/65

Unterschrift - Signature - Firma

Adresse - Indirizzo: 18, Jungfraustrasse Berne

Tel. No. 43 10 93

Javier Pérez de Cuellar wurde zum Botschafter Perus bei der Schweizerischen Eidgenossenschaft ernannt, ein Amt, das er bis 1966 ausübte.

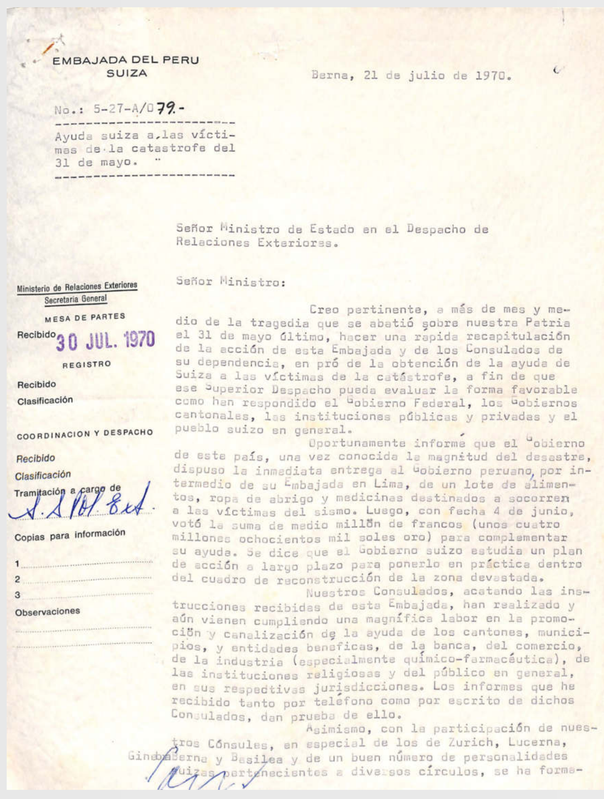
EMBAJADA DEL PERU
SUIZA

Berna, 21 de julio de 1970.

No.: 5-27-A/079-

Ayuda suiza a las víctimas de la catastrofe del 31 de mayo.

Señor Ministro de Estado en el Despacho de Relaciones Exteriores.

Señor Ministro:

Creo pertinente, a más de mes y medio de la tragedia que se abatió sobre nuestra Patria el 31 de mayo último, hacer una rapida recapitulación de la acción de este Embajada y de los Consulados de su dependencia, en pró de la obtención de la ayuda de Suiza a las víctimas de la catástrofe, a fin de que ese Superior Despacho pueda evaluar la forma favorable como han respondido el Gobierno Federal, los Gobiernos cantonales, las instituciones públicas y privadas y el pueblo suizo en general.

Oportunamente informé que el Gobierno de este país, una vez conocida la magnitud del desastre, dispuso la inmediata entrega al Gobierno peruano, por intermedio de su Embajada en Lima, de un lote de alimentos, ropa de abrigo y medicinas destinados a socorren a las víctimas del sismo. Luego, con fecha 4 de junio, votó la suma de medio millón de francos (unos cuatro millones ochocientos mil soles oro) para complementar su ayuda. Se dice que el Gobierno suizo estudia un plan de acción a largo plazo para ponerlo en práctica dentro del cuadro de reconstrucción de la zona devastada.

Nuestros Consulados, acatando las instrucciones recibidas de esta Embajada, han realizado y aún vienen cumpliendo una magnífica labor en la promoción y canalización de la ayuda de los cantones, municipios, y entidades benéficas, de la banca, del comercio, de la industria (especialmente químico-farmacéutica), de las instituciones religiosas y del público en general, en sus respectivas jurisdicciones. Los informes que he recibido tanto por teléfono como por escrito de dichos Consulados, dan prueba de ello.

Asimismo, con la participación de nuestros Cónsules, en especial de los de Zurich, Lucerna, Gindelwerna y Basilea y de un buen número de personalidades suizas pertenecientes a diversos círculos, se ha forme-

Ministerio de Relaciones Exteriores
Secretaría General
MESA DE PARTES
Recibido 30 JUL. 1970
REGISTRO
Recibido
Clasificación
COORDINACION Y DESPACHO
Recibido
Clasificación
Tramitación a cargo de
Copias para información
1
2
3
Observaciones

1970
Schreiben des peruanischen Botschafters in der Schweiz, Alberto Soto de la Jara, in dem er über die Solidarität der Schweizer Bevölkerung im Erdbebengebiet von Huaraz in Ancash informiert.

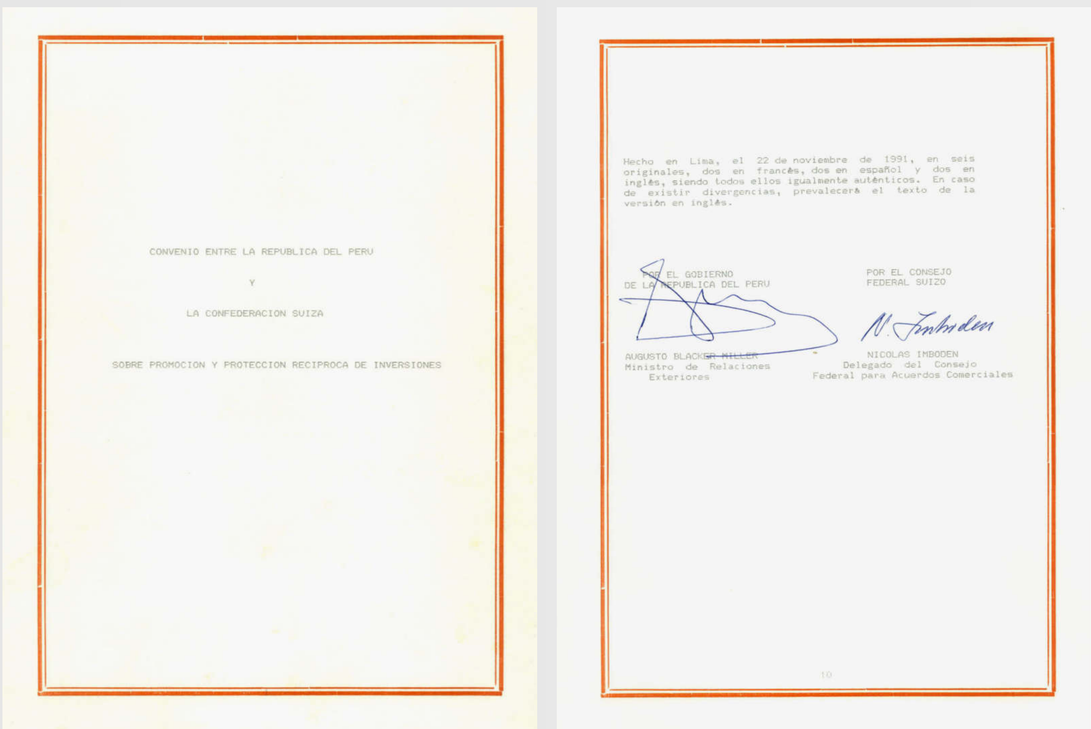
CONVENIO ENTRE LA REPUBLICA DEL PERU

Y

LA CONFEDERACION SUIZA

SOBRE PROMOCION Y PROTECCION RECIPROCA DE INVERSIONES

Hecho en Lima, el 22 de noviembre de 1991, en seis originales, dos en francés, dos en español y dos en inglés, siendo todos ellos igualmente auténticos. En caso de existir divergencias, prevalecerá el texto de la versión en inglés.

POR EL GOBIERNO DE LA REPUBLICA DEL PERU
AUGUSTO BLACKER MILLER
Ministro de Relaciones Exteriores

POR EL CONSEJO FEDERAL SUIZO
NICOLAS IMBODEN
Delegado del Consejo Federal para Acuerdos Comerciales

1991
Das „Abkommen über die Förderung und den gegenseitigen Schutz von Investitionen“ wird unterzeichnet.

2009
Peru wird zu einem Schwerpunktland des Staatssekretariats für Wirtschaft (SECO), das sich auf die Zusammenarbeit für eine nachhaltige wirtschaftliche Entwicklung konzentriert.

2010
Unterzeichnung des „Freihandelsabkommens zwischen Peru und den Staaten der Europäischen Freihandelsassoziation (EFTA)“, deren Mitglieder die Schweiz, Liechtenstein, Norwegen und Island sind.

UNSERE GESCHICHTE: ZWISCHEN ANDEN UND ALPEN

2012
Das „Abkommen zur Vermeidung der Doppelbesteuerung auf dem Gebiet der Steuern vom Einkommen und vom Vermögen“ wird unterzeichnet.

2015
Unterzeichnung des „Abkommens über die gegenseitige Befreiung der Inhaber von Diplomatenpässen, Sonderpässen oder gültigen Dienstpässen von der Visumpflicht“ und des „Abkommens über die Ausübung einer bezahlten Tätigkeit durch Angehörige von Mitgliedern diplomatischer Missionen, konsularischer Vertretungen und ständiger Vertretungen“.

2020
Unterzeichnung des „Abkommens zur Umsetzung des Pariser Abkommens“, das als Erstes seiner Art auf globaler Ebene, eine Rechtsgrundlage für die Übertragung von Treibhausgas-reduktionen schafft.

2021
Unterzeichnung des Protokolls zur Änderung des Abkommens über der Luftlinienverkehr“, das ursprünglich im Januar 2000 unterzeichnet worden war.

140 AÑOS JUNTOS

BESUCHE VON SCHWEIZER BEHÖRDEN IN PERU

2013
Besuch von Bundesrat Didier Burkhalter, Vorsteher des Eidgenössischen Departements für auswärtige Angelegenheiten und Vizepräsident im Rahmen seiner Lateinamerikareise.

2014
Besuch der Schweizer Staatssekretärin für Wirtschaft, Marie-Gabrielle Ineichen-Fleisch, zur Förderung der Swiss Better Gold Initiative.

2017
Offizieller Besuch von Bundespräsidentin Doris Leuthard.

2018
Besuch der Staatssekretärin für Wirtschaft, Marie-Gabrielle Ineichen-Fleisch, in Peru im Rahmen der Interventionsstrategie 2017-2020 der Schweizerischen Wirtschaftszusammenarbeit – SECO.

2023
Besuch der Staatssekretärin für Wirtschaft, Helene Budliger Artieda, zur Unterzeichnung von drei Kooperationsabkommen in den Bereichen Wettbewerbsfähigkeit, öffentliche Finanzen und Währungspolitik.

BESUCHE PERUANISCHER BEHÖRDEN IN DER SCHWEIZ

1960
Staatsbesuch des peruanischen Präsidenten Manuel Prado Ugarteche.

2012
Bilaterales Treffen zwischen dem Präsidenten der Republik Peru, Ollanta Humala Tasso, und seiner Schweizer Amtskollegin, Bundesrätin Eveline Widmer-Schlumpf, im Rahmen des Weltwirtschaftsforums in Davos.

2023
Bilaterales Treffen zwischen Aussenministerin Ana Cecilia Gervasi und ihrem Schweizer Amtskollegen Ignazio Cassis anlässlich des Weltwirtschaftsforums in Davos.

2024
Bilaterales Treffen zwischen Aussenminister Javier Gonzalez-Olaechea und seinem Schweizer Amtskollegen Ignazio Cassis auf dem Weltwirtschaftsforum in Davos.

140 AÑOS JUNTOS

PERU UND DIE SCHWEIZ HEUTE. SCHUTZ DES KULTURERBES

Als Zeichen unseres Engagements für den Schutz des kulturellen Erbes haben unsere Nationen 2016 das „Kooperationsabkommen zur Verhinderung des illegalen Handels mit Kulturgütern“ unterzeichnet.

Dank der Zusammenarbeit der beiden Regierungen und des Engagements der Schweizer Bürgerinnen und Bürger konnten zahlreiche Kulturgüter wie Keramiken und Textilwaren der Kulturen Moche, Chimú, Lambayeque, Huaura, Chancay und Nazca zurückgegeben werden. Eine der bedeutendsten Restitutionen aus der Schweiz an unser Land war der genagelte Kopf aus der Chavín-Kultur im Februar 2023.

Restitution des «Cabeza clava» aus der Chavín-Kultur durch die Schweizer Regierung (Februar 2023).

Zeremonie zur Restitution von fünfzehn prähispanischen Kulturgütern an Peru in der Schweiz (März 2023).

Die Schweiz hat ihr Interesse an der Erhaltung des peruanischen Kulturerbes durch direkte Beiträge wie den Gegenwertfonds Schweiz-Peru zum Ausdruck gebracht, der die technische Studie und den Bau des Museums der Königsgräber von Sipán, das 2002 eingeweiht wurde.

Dieses Programm der Schweizerischen Eidgenossenschaft ermöglichte die Finanzierung weiterer Projekte zur Entwicklung der lokalen Bevölkerung. Peru und die Schweiz setzen ihre Zusammenarbeit dank der finanziellen Unterstützung des Bundesamtes für Kultur (BAK) fort. Peru ist ein Schwerpunktland für bilaterale Projekte des BAK.

PERU UND DIE SCHWEIZ HEUTE
BEKÄMPFUNG DER KORRUPTION

Peru und die Schweizerische Eidgenossenschaft begannen ihre Zusammenarbeit in Justizangelegenheiten mit der Unterzeichnung des „Vertrags über die Rechtshilfe in Strafsachen“ im Jahr 1997. Dieses Abkommen legte den Grundstein für die bilaterale Zusammenarbeit in Strafsachen, einschließlich der Aufhebung des **Bankgeheimnisses.**

Auf der Grundlage des Abkommens von 1997 wurde am 16. Dezember 2020 das „Abkommen zwischen der Republik Peru, der Schweizerischen Eidgenossenschaft und Luxemburg über die Restitution illegal erworbener Vermö**genswerte“ unterzeichnet.**

Ein Zeichen des gegenseitigen Engagements bei der Korruptionsbekämpfung, das die Rückführung von Geldern illegalen Ursprungs und die Durchführung von Projekten in Peru zugunsten der Staatsanwaltschaft, der Justiz und des Justizministeriums ermöglicht und so die Rechtsstaatlichkeit stärkt.

Im Rahmen des Dreiparteien-Übereinkommens finden jährlich Treffen mit den Vertragsstaaten statt. Im Jahr 2024 fand das dritte Treffen der Vertragsstaaten des Dreiparteien-Übereinkommens über die Einziehung von Vermögenswerten statt, bei dem die Fortschritte ihrer Projekte zur Stärkung der Bekämpfung von Korruption und organisierter Kriminalität vorgestellt wurden.

Dank dieser ständigen Koordinierung sind die Ergebnisse der Vereinbarung sehr ermutigend, wie die Erhöhung der Mittelzuweisungen an die begünstigten Einrichtungen um bis zu 70 % zeigt.

140 AÑOS JUNTOS

PERU UND DIE SCHWEIZ HEUTE
BEKÄMPFUNG DER KORRUPTION

Mehr als ein halbes Jahrhundert ist vergangen, seit die ersten Experten der Schweizer Entwicklungszusammenarbeit in Peru eintrafen und damit eine fruchtbare und nachhaltige Zusammenarbeit begannen. Seither ist die Schweizer Entwicklungszusammenarbeit mit über 250 Projekten ständig in Peru präsent.

Kurt Burri war der Pionier und Gründer der schweizerischen Zusammenarbeit in Peru. Im 1963 kam er nach Peru und leitete die Technische Zusammenarbeit der Schweizer Regierung (COTESU), die heutige Direktion für Entwicklung und Zusammenarbeit (DEZA), die ihre Arbeit im Rahmen des 1964 von Aussenminister Fernando Schwalb und dem Schweizer Botschafter in Peru, Rene Faessler, unterzeichneten „Abkommens über technische Zusammenarbeit" durchführt.

Zu Beginn der sechziger Jahre initiierte DEZA Projekte der technischen Zusammenarbeit, die sich auf die Verbesserung der Viehzucht, die Förderung der Milchproduktion und die Entwicklung der Forstwirtschaft im Einklang mit dem Zeitgeist konzentrierten.

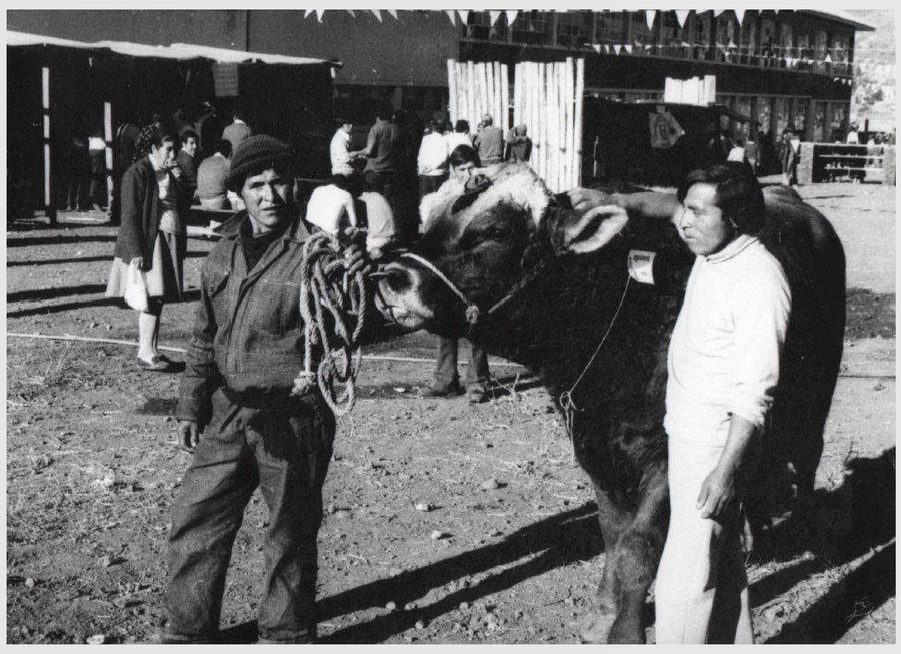

Molkereiprojekt mit der Sociedad Agricola de Interés Social (SAIS) Huancavelica von 1976 bis 1978 mit dem Ziel, das Potenzial des Milchviehs durch Selektion und Kreuzung mit Bullen der Milchrasse zu verbessern, die Fütterung zu optimieren und das Bodenwasser für die Bewässerung der Weide zu nutzen.

Im Laufe der Zeit hat sich die Zusammenarbeit der Schweiz mit Projekten in den Bereichen Umweltschutz und Berufsbildung diversifiziert. Im Jahr 2012 wurde die traditionelle Zusammenarbeit zwischen der Schweiz und Peru neue ausgerichtet. Das DEZA-Büro in Lima wurde zum regionalen Hub für Lateinamerika für die Umsetzung und Begleitung von Projekten in drei thematischen Bereichen: Klimawandel und Umwelt, Wassermanagement und Risikoreduktion bei Naturkatastrophen.

Besuch der globalen Mission von DEZA für das Projekt „Andes Resilientes to Climate Change" in Peru (2021).

"Workshop "SIRWASH Dialogues" - Globales Wasserprogramm 2022

140 AÑOS JUNTOS

PERU UND DIE SCHWEIZ HEUTE
WIRTSCHAFTLICHE ZUSAMMENARBEIT SECO

Das SECO ist seit 1991 in Peru aktiv. Seit 2009 ist Peru ein Schwerpunktland des SECO, das sich auf die Förderung eines nachhaltigen Wirtschaftswachstums konzentriert.

Zwischen 2009 und 2016 konzentrierte sich das Programm für wirtschaftliche Zusammenarbeit auf die Förderung von Handel und Diversifizierung, makroökonomische Unterstützung, Verwaltung der öffentlichen Finanzen, Verbesserung des Geschäftsklimas zur Steigerung der Wettbewerbsfähigkeit von KMU und Investitionen in die Infrastruktur öffentlicher Dienstleistungen auf städtischer Ebene.

Von 2017 bis 2024 verstärkt das SECO seine Bemühungen, in dem es sich vermehrt auf zentraler wichtige Entwicklungsthemen wie Wettbewerbsfähigkeit und Abwasserentsorgung und diversifiziert in neue Bereiche wie nachhaltige Mobilität und Budgethilfe für die peruanische Regierung.

Veranstaltung zur Verwaltung der öffentlichen Finanzen im Rahmen des Beitrittsprozesses Perus zur OECD (Juni 2023).

Strategieworkshops zur Ermittlung der notwendigen Inputs für die Entwicklung des Landesprogramms 2025-2028 (März 2024).

Mit dem Ansatz "Nachhaltiges und inklusives Wachstum" hat sich die Wirtschaftszusammenarbeit Schweiz-SECO schrittweise als strategischer Partner der peruanischen Regierung mit einem breiten und vielfältigen Portfolio an Programmen und Projekten positioniert.

Besuch in der Schule in Ñique (La Libertad). 1.600 Schüler haben dank der Unterstützung durch das subnationale GFP-Programm ein besseres Bildungsumfeld (Mai 2024).

Kampagne "Mi Labor Segura" in Arequipa in Zusammenarbeit mit Minera Orex, der Swiss Responsible Gold Initiative und Solidaridad (Oktober 2023).

DIE BEDEUTENDSTEN BEREICHE DER WIRTSCHAFTLICHEN ZUSAMMENARBEIT DES SECO

Basierend auf den Prioritäten des SECO, die mit den Zielen der peruanischen Regierung übereinstimmen, wurden verschiedene Programme und Projekte durchgeführt, um die subnationalen Wachstumszentren zu stärken und die Wettbewerbsfähigkeit des Privatsektors zu erhöhen. Ein wichtiger Bestandteil des Leistungsversprechens ist der Transfer von Schweizer Wissen und Technologie zugunsten des peruanischen öffentlichen und privaten Sektors. Die **prioritären Wertschöpfungsketten** liegen in den Bereichen Agroindustrie, Tourismus und Kleinbergbau.

Auftaktveranstaltung für die dritte Phase des „ SeCompetitivo“ -Programms (2023).

Das SECO fördert einen wettbewerbsfähigen, innovativen und nachhaltigen Privatsektor, indem es die nationalen und subnationalen Regierungen dabei unterstützt, einen angemessenen Rechtsrahmen für KMU zu schaffen und die Kapazitäten von KMU zur Integration in internationale Märkte zu stärken.

Ein weiterer Schwerpunkt der wirtschaftlichen Zusammenarbeit des SECO ist die Förderung der Gestaltung und Umsetzung einer wirksamen und transparenten Wirtschaftspolitik, wobei der Schwerpunkt auf der öffentlichen Finanzverwaltung und der Förderung der Integrität im Kampf gegen die Korruption liegt.

Das “Swiss Import Promotion Programm (SIPPO)”.

Unterzeichnung des Abkommens über das Programm „Anreizbasierte Budgethilfe für Lokalregierungen ” (2022).

Darüber hinaus unterstützt sie eine resiliente Stadtentwicklung und eine strategische, auf Nachhaltigkeit ausgerichtete Dienstleistungserbringung.
Zu den Projekten dieser Linie gehören unter anderem das „Budgethilfeprogramm“, „SeCompetitivo“ und das „Swiss Import Promotion Programme (SIPPO)“.

NACHHALTIGE ENTWICKLUNG

Die Zusammenarbeit der Schweiz zeichnet sich auch dadurch aus, dass sie der nachhaltigen Entwicklung Priorität einräumt, wobei Themen wie die Reaktion auf den Klimawandel, das Wassermanagement, die Risikominderung bei Naturkatastrophen und die rasche Reaktion im Vordergrund stehen.

Mit dem Ziel, die Herausforderungen der nachhaltigen Entwicklung ganzheitlich anzugehen, wurden Initiativen und Projekte wie „Nachhaltige Kakaolandschaften", „Programm zur Unterstützung der Reform der Wasserversorgung in Peru – SECOSAN", „Nachhaltige Städte", „Sicherheit der Wasserversorgung in den Städten Perus", „Umweltgarantien", „Pay for Performance", „ Finanzmittel zur Stärkung der Resilienz in Krisenfällen " und andere umgesetzt.

All diese Bemühungen zielen darauf ab, ein umfassendes Klimarisikomanagement zu fördern, das nachhaltige Lösungen für das Management empfindlicher Ökosysteme und der Biodiversität bietet und zu einer widerstandsfähigeren Andenregion beiträgt, die den Schutz ihrer Bevölkerung auch in Katastrophensituationen gewährleistet.

Internationales Seminar über den Wasser-Fussabdruck im Swissôtel Lima (2012).

Initiative „Sauberes Wasser und Sanitärversorgung für alle - LEAD IT" (2016).

Lancierung des Programms „CIMO Cities in Motion". Die Schweiz unterstützt Peru bei der Umsetzung eines nachhaltigen städtischen Verkehrs in den Städten Trujillo, Piura und Arequipa (2022).

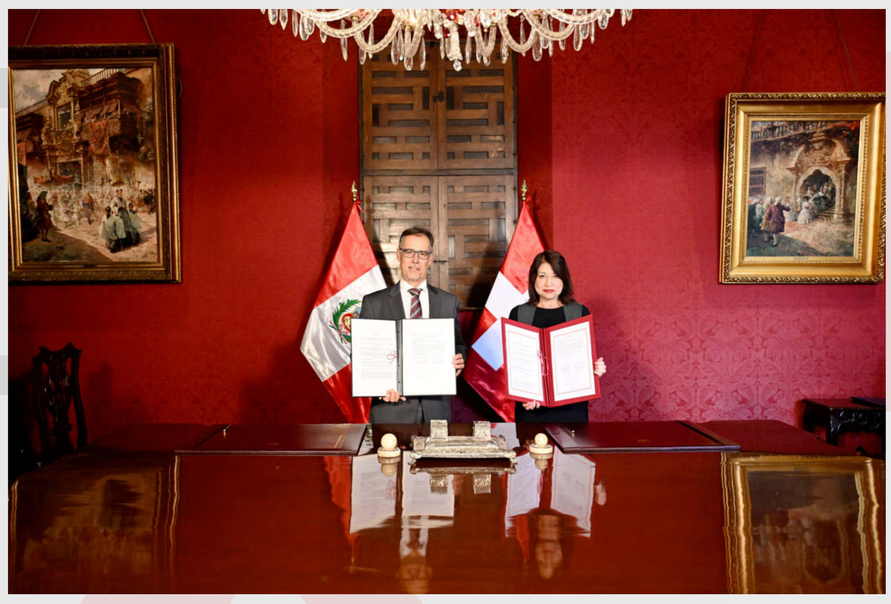

Unterzeichnung des „Abkommens über technische Zusammenarbeit für das Projekt Stärkung der Kapazitäten für Energieeffizienz in Gebäuden in Lateinamerika - CEELA, Phase 1" (2023).

GESICHTER UNSERER FREUNDSCHAFT UND IHR BEITRAG

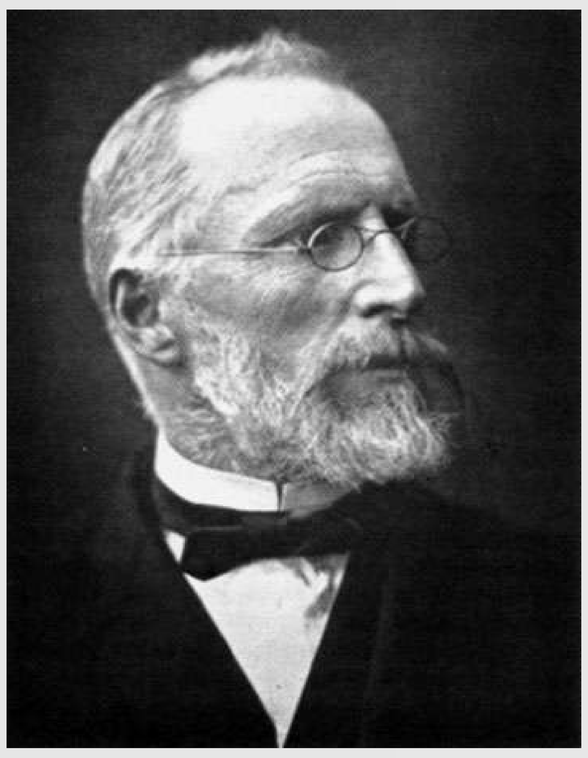

Johann Jakob von Tschudi
Schweizer Naturforscher und Anthropologe. Herausragende Werke „Forschungen über die peruanische Fauna“ in zwei Ausgaben (1844-1846), „Peruanische Altertümer“ (1851) und „Ollantay“ (1875).

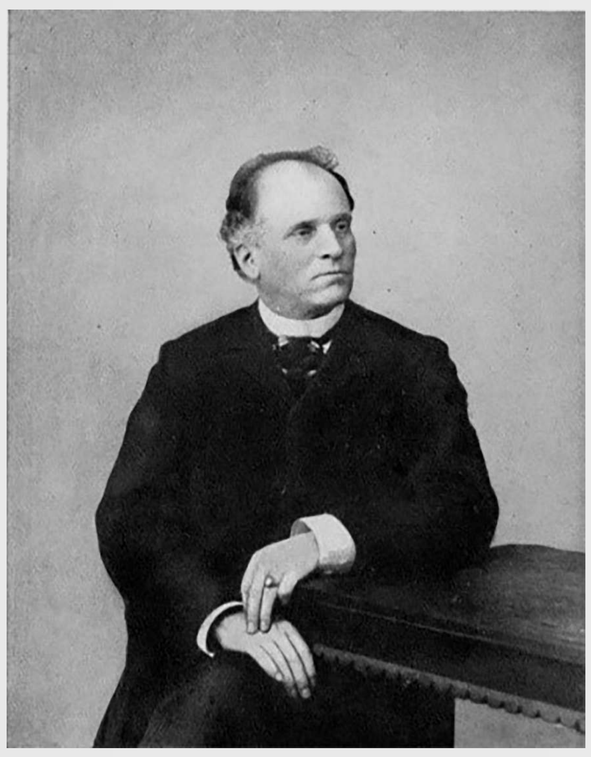

Adolph Francis Bandelier
Der Archäologe und Geograf erforschte von 1892 bis 1903 die Ruinen von Chan Chan und Kuélap.

Adolph Berger
Erster Botschafter in Peru, ernannt 1957. Förderung des Handels, der Elektroindustrie, sowie der chemischen und pharmazeutischen Branche in Peru

José María Barreto
2014 Auszeichnung als „Gerechter der Nationen“. Während des II. Weltkrieges war er Generalkonsul von Peru in Genf (1943). Er stellte Juden provisorische peruanische Pässe aus und rettete so 58 Menschen, darunter 14 Kinder.

Jorge Chávez
Historischer erster Alpenflug von Brig (Schweiz) nach Domodossola (Italien) am 23. September 1910.

140 AÑOS JUNTOS

GESICHTER UNSERER FREUNDSCHAFT UND IHR BEITRAG

Dr. Octavio Vílchez Delgado
Peruanischer Arzt, wohnhaft in Genf. Ausgezeichnet mit dem Orden "Al Merito de los Distinguidos", im Rang eines "Comendador".

Oskar Flüeler
Schweizer Käsemeister. Er hat in mehr als 30 handwerklichen Käsereien in Peru Schulungen durchgeführt, um die Kapazitäten von Technikern und Fachleuten, die an der Herstellung von Milchprodukten beteiligt sind, unter Berücksichtigung der Kriterien der Klimaresilienz zu stärken.

Dr. José Hurtado Pozo
Peruanischer Strafrechtler. Emeritierter Professor für Straf- und Strafprozessrecht an der Universität Freiburg. Förderer des Kooperationsabkommens zwischen der Universidad Católica de Perú und der Universität Freiburg.

Sr. José Cataño Robles
Peruanischer Agrarwissenschaftler, der in Estavayer-le-Lac lebt. Er ist der erste Nicht-Schweizer, der den traditionellen Beruf des Alphirten ausübt und während der Sommermonate das Vieh auf die Alpen treibt. Im Jahr 2006 wurde er ins Stadtrat gewählt und ist aktives Mitglied der Machu Picchu Verein.

Yolanda Alvarado De Hofer
Peruanische Soziologin mit Psychologiestudium, lebt in Basel. Wichtige Kontaktperson während der Pandemie für den Versand von Spenden an die peruanische Gemeinschaft. Verantwortlich für zahlreiche Projekte von BasAid in Peru.

ERBSCHAFT UND INSTITUTIONEN

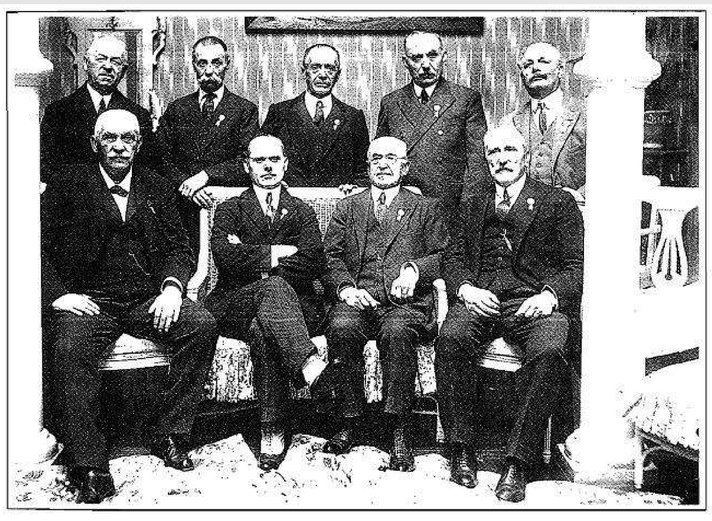

Año 1929. Cincuentenario de la Sociedad Suiza de Beneficencia "Helvetia". De izquierda a derecha, parados: 2) Julio Favre y 4) Juan Gianonni Rusca. Sentados: 1) Emilio Henriod y 2) Severino Marcionelli. Los demás no han sido identificados.

Verband Winkelried

Der Verein „Helvetia" wurde am 18. Mai 1879 als ziviler Verein zur Selbsthilfe der Schweizer in Peru gegründet. Ihr ursprünglicher Zweck war es, die Schweizer Gemeinschaft vor den Auswirkungen des Pazifikkrieges zu schützen.

Club Suizo- Freizeitklub

Sein Ursprung geht auf das Jahr 1880 zurück, mit dem Ziel, der Schweizer Gemeinschaft Räume für die soziale und intellektuelle Entwicklung zu bieten. Im Jahre 1967 schloss er sich mit anderen Schweizer Gesellschaften zusammen, um den Club Suizo zu bilden, wie wir ihn heute kennen.

Pestalozzi Schule

Sie wurde im September 1941 unter der Leitung von Adolf Berger mit dem Ziel gegründet, mit allen ihr zur Verfügung stehenden Mitteln zur Gründung und Erhaltung einer Schule in Lima beizutragen, die sich an den pädagogischen Grundsätzen des großen Schweizer Pädagog Enrique Pestalozzi orientiert. Der erste Sitz befand sich in San Isidro, in der Nähe des Waldes El Olivar.

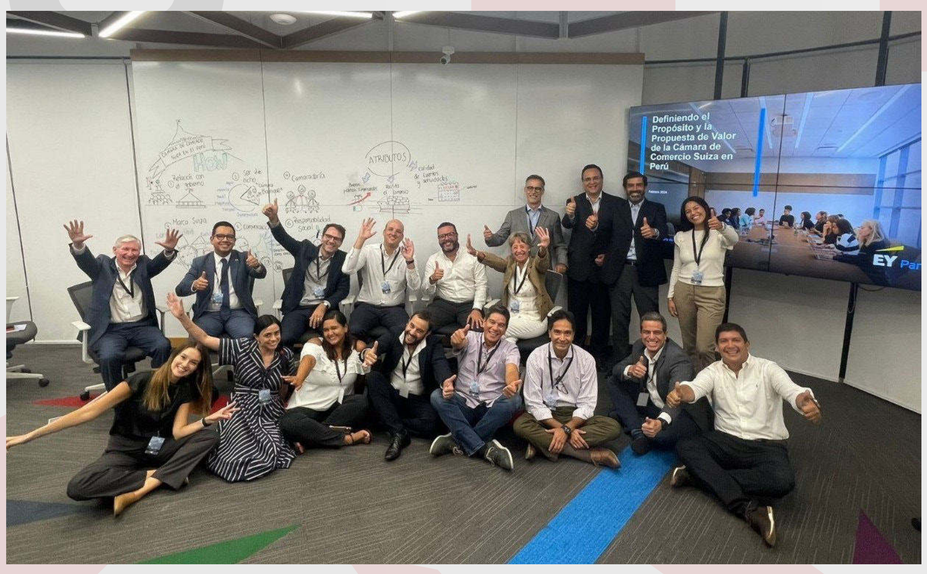

Schweizerische Handelskammer in Peru

Offiziell wurde sie 1979 gegründet, ihre Anfänge gehen jedoch auf das Jahr 1952 zurück, als der Wirtschaftsrat Schweiz-Peru ins Leben gerufen wurde. Ihre Aufgabe ist es, die besten Bedingungen für Investitionen und Handel zwischen den beiden Ländern im Rahmen der sozialen Verantwortung, der Werte und der Geschäftsethik, zu fördern und zu unterstützen.